# Le numismate francophone

**Le Meilleur bulletin numismatique publié au Canada en 2016 selon l'ARNC**

Numéro 31 Février 2019

Vous est offert **Pour votre plaisir** par

## L'Association des Numismates Francophones du Canada

en collaboration avec L'Institut Québécois de Numismatique

### *Dans cette édition…*

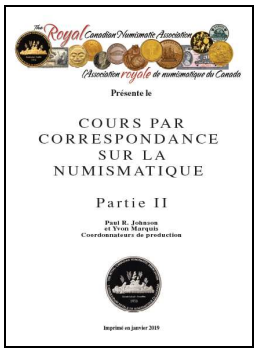

### *et beaucoup plus…*

***Le numismate francophone***
est la revue officielle de l'Association
des Numismates Francophones du Canada.

Sa préparation est assurée par
Les Éditions Numispro

Yvon Marquis en est l'Éditeur.

***Le numismate francophone***
est publié à tous les mois (10 parutions)
en format électronique seulement
**et est accessible gratuitement**
sur le site web de l'association.
**http://anfc.info**

Le contenu des articles n'engage que l'auteur.

Toute reproduction des articles est interdite à moins d'obtenir au préalable une autorisation écrite de Les Éditions Numispro, sauf pour de brefs extraits à des fins de présentation éducative. **Dans tous les cas, la source de même que le nom de l'auteur doivent être mentionnés.** Sauf pour les articles traitant d'actualité, aucune autorisation de reproduction ne sera accordée dans un délai inférieur à 12 mois suivant la date de parution de l'article.

**ISSN 2369-5633**

## Tarifs publicitaires *(pour 11 parutions)*

| | |
|---|---|
| Carte d'affaire (88 x 50 mm) | 30 $ |
| Bas de page (176 x 30 mm) | 40 $ |
| Quart de page (88 x 100 mm) | 50 $ |
| Demie page ( 170 x 100 mm) | 90 $ |
| Pleine page | 175 $ |

**(le montage doit être fourni par l'annonceur)**

Faites votre chèque à l'ordre de
Les Éditions Numispro
C.P. 2001, Rimouski, Qc. G0L 1B0

**Nous nous réservons le droit d'accepter ou de refuser toute publicité**

**Numéro 31 Février 2019**

## Dans ce numéro :

- **Éditorial**
  **Retour sur le Salon ANFC**
- **Photos Salon ANFC**
- **Lancement du cours par correspondance en français de l'ARNC (Partie II) sur la numismatique canadienne**
- **Signet souvenir émis par les Apprentis Numismates**
- **Produits numismatiques 2019 de la Monnaie royale canadienne**
- **Comment débuter une collection de Jetons de lait**
- **On surveille et parfois « on passe proche de trouver »…**
- **Ma pièce préférée : Série de pièces sur l'horoscope chinois**
- **Pièce commémorative pour le 40e anniv. de la feuille d'érable en or**
- **Exposition et Salons de collectionneurs à venir au Québec**
- **Les clubs numismatiques au Québec**
  **Le Club de monnaie Laval/Rive Nord**
- **Des billets et des pièces pour la Nouvelle Année Lunaire**
- **Les Petites Annonces**

**Nous vous invitons à encourager nos annonceurs et à visiter un Salon de collectionneurs près de chez-vous**

## L'Association des Numismates Francophones du Canada

**est membre de l'Association Royale de Numismatique du Canada # C23778**

## Pour nous joindre :

**anfc.info@gmail.com**
**ou**
**ymarqui@globetrotter.net**

Bonjour à tous,

La troisième édition du Salon ANFC qui s'est tenue à Drummondville les 9 et 10 février dernier a connu un grand succès. En plus de la publicité intense, Dame Nature, avec du temps froid et beau a contribué au fait qu'un peu plus de 300 visiteurs en ont profité pour visiter le Salon et se renseigner sur les services offerts par les marchands et organismes participants. Les kiosques de la Banque du Canada et celui des Apprentis Numismates ont été très achalandés. Du côté des marchands, tous se sont dits satisfaits de l'achalandage et des transactions effectuées durant la fin de semaine. Comme une image vaut mille mots, nous vous présentons dans les pages qui suivent, quelques photos prises lors de cet événement.

Comme prévu, la version en français du Cours par correspondance sur la numismatique canadienne (Partie II0 de l'ARNC a été dévoilée lors de ce salon (voir autre texte dans les pages qui suivent). Plusieurs visiteurs se sont dits très heureux de pouvoir avoir accès à cette nouvelle source d'apprentissage sur la numismatique et ont été impressionnés par le contenu élaboré de ce cours de plus de 400 pages.

Encore une fois ce fut l'occasion de rencontrer plusieurs de nos lecteurs qui nous ont fait part de leurs commentaires sur le contenu de notre revue mensuelle. C'est toujours plaisant « d'associer un visage et un nom » ce qui fait plus personnel que les échanges électroniques, bien que ceux-ci sont essentiels et aident à l'efficacité des communications. Merci pour les bons mots et compliments qui furent très appréciés.

Nous présentons dans cette édition les produits numismatiques de 2019 de la Monnaie royale canadienne et quelques autres produits de la MRC. Nous continuons notre chronique ***Ma pièce préférée*** ainsi que la chronique sur les divers ***Clubs locaux du Québec***. Je vous invite à soumettre vous aussi votre article et à nous faire connaître la pièce ou la série de pièces que vous préférez et pourquoi. Également, un rappel aux clubs de nous faire connaître leur histoire. Il nous fera plaisir de publier le tout. Et sur ce, bonne lecture.

# *Retour en photos sur le Salon ANFC*

## Lancement de la version en français du Cours par Correspondance sur la Numismatique Canadienne - Partie II

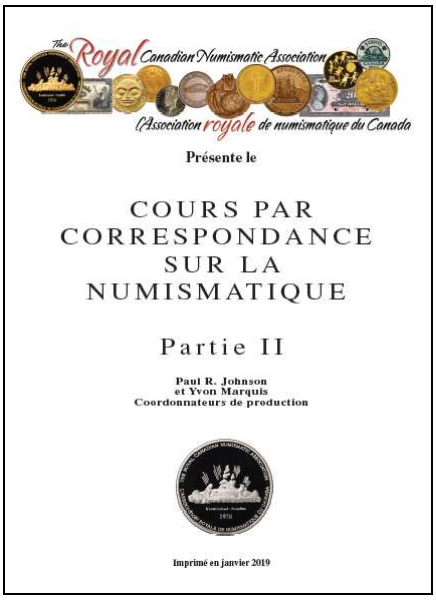


Tel qu'annoncé il y a quelques mois, la version francophone du cours par correspondance sur la numismatique canadienne a été lancée lors du **Salon ANFC** qui s'est tenu à Drummondville les 9 et 10 février dernier.

Ce cours avait été lancé en anglais en 2005. La traduction du cours en français a débuté en 2012. Sous la supervision de Yvon Marquis, une équipe de cinq traducteurs formée de Jasmin Lavoie, Jacques Poitras, Jacques Roy, François Rufiange et Jacques Verreault, a travaillé avec efforts pour traduire le tout. Suite à l'offre faite à l'ARNC à l'été 2018 de lancer le Cours lors du Salon ANFC de février 2019, une équipe de réviseurs, formée de Jasmin Lavoie, Jacques Poitras, Henry Nienhuis et Yvon Marquis a été formée pour valider l'ensemble des textes. Ce travail a demandé des efforts soutenus pour respecter la date butoir pour le lancement du Cours.

Ce nouveau cours consiste en dix-sept chapitres et comprend un total de 486 pages avec des centaines de photos et présente des éléments additionnels à ceux de la Partie I. Chaque chapitre a été écrit par un numismate expert du domaine traité et le contenu est plus complet et détaillé que dans le premier cours. Ces chapitres sont les suivants:

1. L'Histoire canadienne et la numismatique — Wayne Jacobs
2. L'achat et la vente de matériel numismatique — Michael Walsh
3. La gradation des monnaies canadiennes — Brian Cornwell
4. Les avantages de la numismatique structurée — Chris Boyer
5. L'Histoire de la monnaie décimale au Canada — Paul S. Berry
6. Le Jeton – la monnaie d'origine au Canada — Scott E. Douglas
7. Le papier monnaie du Canada pour le collectionneur avancé — Robert J. Graham
8. Les billets Canadian Tire comme items de collection numismatique — Roger A. Fox
9. Les médailles commémoratives et historiques et l'Art des médailles — Ronald A. Greene
10. La Para numismatique et les items qui s'y rapportent — Marvin Kay, MD
11. Les Jetons Municipaux du Canada — Serge Pelletier
12. L'histoire et la collection des Monnaies de bois au Canada — Norm Belsten
13. Monnaies anciennes et médiévales du Monde Occidental — Bruce R. Brace
14. La littérature électronique et son utilisation — Bret Evans
15. Un survol de la littérature numismatique canadienne — Daniel W. Gosling
16. Les bénéfices de la recherche en numismatique — Chris Faulkner
17. Le développement de vos aptitudes à écrire et l'utilisation des illustrations, dans les publications numismatiques — Peter N. Moogk, Ph. D.

La création de ce cours et sa traduction en français représentent un grand travail d'équipe qui a inclus le comité, les auteurs, les réviseurs, les photographes, les traducteurs et autres. Ce cours sera bénéfique pour la numismatique canadienne pour plusieurs années à venir. Les participants qui réussiront le cours recevront un « Certificat de Réussite ».

Le coût du cours est de 90 $ pour les membres de l'ARNC et de 129 $ pour les non-membres. Les prix sont en dollars canadiens pour les envois au Canada et en dollars US pour envois aux États-Unis

Pour vous inscrire, visitez le site web de l'Association Royale de Numismatique du Canada **www.ARNC.ca** ou par courriel à **info@rcna.ca** ou par la poste à ARNC, 5694 Highway #7 East, Suite 432, Markham ON, L3P 1B4

## *Signet souvenir émis par les Apprentis Numismates*

Pour souligner leur participation au Salon ANFC, les Apprentis Numismates ont fait imprimer un magnifique signet représentant un billet de 10 dollars émis par The Quebec Bank, daté Janv. 3 1898. Le signet qui a un format de 7 x 3 pouces (178 x 76 mm) est imprimé sur carton épais. Un total de 100 signets numérotés de 019001 à 019100 ont été émis et plus de 70 ont été remis lors du Salon.

Selon Claude Bernard, « l'idée était de faire comprendre aux gens le lien entre l'histoire et la numismatique ». Une excellente initiative dont les visiteurs qui sont arrêtés à leur kiosque ont pu profiter.

# Produits numismatiques 2019 de la Monnaie royale canadienne

C'est le 8 janvier dernier que la Monnaie royale canadienne a annoncé et mis en vente les divers produits numismatiques annuels.

## LE DOLLAR EN ARGENT

Le dollar en argent qui vise à souligner un événement important de notre histoire nationale, rend hommage au rôle crucial qu'a joué le Canada lors du débarquement de Normandie le 6 juin 1944. Le dollar épreuve numismatique en argent souligne le 75e anniversaire du jour J.

Conçu par Tony Bianco, un artiste de la région de Simcoe, le motif est une représentation saisissante du débarquement des Canadiens sous le feu ennemi.

Le « V » de la victoire est gravé à de multiples reprises en code morse pour évoquer l'ampleur de ce moment incroyable de l'histoire militaire.

## Ensemble Épreuve Numismatique

Cet ensemble prestigieux comprend les six pièces régulières mais frappées en argent pur. Le dollar ainsi que l'anneau du 2 dollars sont plaqués or.

Il comprend également un exemplaire du dollar en argent qui arbore un placage en or autour de la pièce et sur le motif central.

Le tirage est limité à 15 000 ensembles.

La pièce de 100 $ en or 14 carats 2019 présente quant à elle un autre puissant symbole des sacrifices consentis par nos soldats lors du jour J. Une simple empreinte de botte sur une parcelle de plage normande, en France, sert d'hommage à ceux qui étaient présents ce jour-là à Juno Beach, lieu de l'offensive canadienne. La pièce en or 22 carats n'a pas encore été annoncée.

## Les autres ensembles annuels

Le traditionnel ensemble Hors Circulation qui contient un exemplaire de chacune des pièces de circulation plus la pièce de 50¢ est également disponible. Les pièces sont scellées dans un étui de plyofilm qui les protège. Le tirage est limité à 75 000 ensembles.

Les autres ensembles cadeaux annuels ont également été émis. Il s'agit des ensembles pour souligner une naissance, un anniversaire, un mariage et l'ensemble O Canada. Ces ensembles contiennent une version particulière du dollar en auréate, qui varie à chaque année. L'avers de ce dollar apparaît ci-haut, alors que le revers des pièces et les cartons de présentation suivent sur la page suivante.

L'ensemble Spécimen n'a pas encore été annoncé. On sait que cet ensemble comprend également des pièces qui sui sont spécifiques. Nous vous informerons dès que nous aurons obtenu les informations s'y rapportant.

Ces pièces et ensembles sont les seuls produits émis par la Monnaie royale canadienne qui ont un lien avec la numismatique. Les autres produits sont soit des produits d'investissement ou des produits de collection.

BORN IN
NAISSANCE
EN 2019

CANADA
DOLLAR 2019

HAPPY BIRTHDAY
BON ANNIVERSAIRE
2019

CANADA
DOLLAR 2019

MARRIED IN
MARIAGE EN
2019

CANADA
DOLLAR 2019

CANADA
2019

CANADA
DOLLAR 2019

OUR HOME AND
NATIVE LAND
TERRE DE NOS AIEUX

# *Comment débuter une collection de jetons de lait ?*

Suite à la parution du catalogue sur les Jetons de Lait du Québec en 2017, quelques personnes m'ont demandé « Comment débuter une collection de jetons de lait et où peut-on en trouver? ».

Disons tout d'abord que la plupart des marchands de monnaie ont en inventaire des jetons de lait et autres jetons du même type. Mais il faut demander pour les voir car ils sont rarement exposés, en raison de la demande plus faible pour ce type de pièces que pour d'autres. Mais un endroit où vous avez la chance de faire de belles découvertes, c'est dans les Marchés aux Puces et les Ventes de Garage.

Ces jetons étaient tellement populaires au milieu du siècle dernier qu'il en reste encore dans les maisons de nos grands-parents et même de nos parents. De plus, avec les modifications organisationnelles qu'a connu le domaine laitier depuis, plusieurs laiteries qui ont soit cessé leurs activités ou été acquises par de plus grandes sont resté avec des jetons non utilisés et ont longtemps « traînés » dans le fond d'un tiroir su sur une tablette, et que l'on a retrouvé lors de la vente de la maison ancestrale. Mais là j'entends une nouvelle question : Combien ça vaut ? Ceux qui se sont procuré le catalogue ont une bonne idée de la valeur des jetons, qui varie selon qu'ils sont en aluminium, en plastique ou en carton. Et bien que la plupart se négocient pour quelques dollars, il y en a d'autres beaucoup plus rares qui demandent un bon prix. Sur ce point, soyez prudents car j'ai personnellement vu des jetons offerts dans les Marchés aux Puces à des prix exorbitants car les gens croyaient qu'ils étaient très rares. Ici encore, la connaissance est de mise et dans le doute abstenez-vous.

Mais comment commencer ? Ma suggestion est que vous commenciez par votre région et celles environnantes. Par exemple si vous habitez dans le bas du Fleuve, recherchez principalement les jetons émis au Bas St-Laurent et en Gaspésie. Si vous habitez à Trois-Rivières, intéressez-vous aux jetons de la Mauricie, etc. Et si en cours de route vous trouvez des jetons qui viennent d'autres régions achetez-les, ils pourront grossir votre collection ou encore servi pour des échanges contre ceux que vous recherchez. Comme ces jetons n'ont que deux grades, à savoir « neuf » ou « circulé » tentez d'avoir un exemplaire qui n'est pas trop détérioré (surtout au niveau de ceux en carton).

Outre les jetons vous allez possiblement voir des « bouchons » de lait. Il est important de ne pas les confondre avec les jetons car ils sont beaucoup moins dispendieux. Mais si ça vous tente, pourquoi ne pas vous en procurer pour compléter votre thème de collection. Et si vous voulez pousser encore plus loin, il y a divers items promotionnels identifiés à certaines laiteries, des photos, annonces, etc. Et il y a également quelques laiteries qui avaient des pintes en vitre identifiées à leur nom. Ce sont là des ajouts qui agrémenteront votre plaisir de collectionner en vous en apprenant plus sur ces laiteries locales d'autrefois.

Bonne collection

## On surveille et parfois « on passe proche » de trouver…

De puis que Marcel a trouvé un billet de 20$ portant le numéro de série 0000001, (voir article dans l'édition 23, mai 2018) les membres du Clu de Numismates du Bas St-Laurent ont redoublé d'ardeur dans la vérification des billets qui leur passent dans les mains. Tout récemment, le cœur de Gilles B. s'est accéléré. Mais ce fut de courte durée. En effet, le numéro de série sur son billet avait un chiffre de mal placé, ou encore un mauvais chiffre. Comme on peut le voir sur la photo, le numéro de série se lit : 0100001 mais si on lire 0100010 ou encore 1000001 on aurait là un beau billet RADAR à 2 chiffres. Continue à chercher Gilles (et vous aussi) qui sait ce que vous pourrez trouver…

Ci-dessus, le visuel du billet souvenir émis par le CMBSL pour souligner son 40e anniversaire. Vous pouvez vous le procurer en allant sur www.CNBSL..org

# *Ma pièce préférée…*

Par Diane Lévesque

Cette année, le Nouvel An chinois a débuté le 5 février (la date varie quelque peu à chaque année selon à date de la nouvelle lune) et c'est l'année du cochon. J'en profite donc pour vous parler de ma pièce préférée, ou devrais-je dire, ma série de pièces préférée. Il s'agit de la série de pièces de 15$ illustrant les signes du calendrier lunaire chinois, émise par la Monnaie royale canadienne de 1998 à 2009. Bien que la date du Nouvel An chinois de 1998 était le 28 janvier, la première pièce fut lancée les 3 et 4 janvier afin de permettre aux intéressés de se la procurer pour l'offrir en cadeau.

Comme on le sait, l'année chinoise est en lien avec un animal. On a donc commencé en 1998 avec le tigre, suivi par la suite du lapin (1999), du dragon (2000), du serpent (2001), du cheval (2002), du mouton (2003), du singe (2004), du coq (2005), du chien (2006), du cochon (2007), du rat (2008) et du taureau (2009). Tous les motifs sont de l'artiste canadien Harvey Chan.

Tigre Lapin Dragon Serpent

Cheval Mouton Singe Coq

Chien Cochon Rat Taureau

Chacune des pièces mesure 40,0 mm et est faite d'argent sterling (92,5 Ag. et 7,5 Cu). Le poids varie de 33,2 à 34 grammes. Tout autour on y voit les signes ci-avant mentionnés avec au centre dans un médaillon octogonal plaqué or 24 carats et mesurant 17,5mm, on voit l'animal de l'année. L'avers montre le portrait de la reine Elizabeth Ii avec autour les inscriptions « 15 DOLLARS CANADA L'ANNÉE ELIZABETH II. La tranche est cannelée.

**Avers des pièces**

**Coffret individuel**

**Coffret de collection**

**Médaillon en argent**

La série fut offerte individuellement ou par souscription et ceux qui s'abonnaient recevaient gratuitement un magnifique boîtier de velours rouge aux côtés recouverts de tissu moiré couleur or, contenant au centre un médaillon en argent de 47,5 mm, illustrant les mêmes motifs que sur les pièces avec au centre le logo de la Monnaie royale canadienne. Tout autour, 12 espaces pour placer la série de pièces. Les pièces individuelles étaient également offertes dans un boîtier, qui se voulait une reproduction en plus petit, du boîtier de collection.

Il y a eu 68,888 pièces de produites en 1998 et plus de 88,600 en 2000 année du dragon. Toutefois, le programme a connu un déclin par la suite de sorte que seulement 9209 pièces d'émises en 2008 et 7096 en 2009. Le prix des pièces a varié de 68,88$ en 1998 pour atteindre 112,88 $ en 2006 (en raison de l'augmentation de la valeur du métal argent) pour se rétablir à 88,88 $ les 3 dernières années. Toutefois ceux qui avaient souscrits pour cinq ans (de 1999 à 2003) ont pu bénéficier d'un prix global de 428,28 pour ces 5 pièces, soit un coût moyen de 85, 65$ par pièce.

L'astrologie chinoise attribue des traits de caractère particuliers à chacun et la symbolique du cochon est la suivante :

Le cochon est un signe de Terre. Il s'agit du 12e signe et donc du dernier signe du zodiaque chinois. Cela signifie que 2019 représente la fin d'un cycle.

L'Empire du milieu y voit une période de bilan, de finition, de conclusion en vue d'un redémarrage et d'autre chose. Pour les chinois, les années sous le signe du Cochon de Terre sont fertiles dans tous les domaines. Ce sont des périodes de développement, de réussites, de satisfaction, d'ancrage des valeurs, de joie et de fantaisie…

Pictogramme chinois du cochon

## Vous voulez savoir quel est votre signe astrologique chinois :

| Signe | Votre année de naissance |
|---|---|
| | |
| Tigre | 2010 – 1998 – 1986 – 1974 – 1062 – 1950 – 1938 – 1926 - 1914 |
| Lapin | 2011 – 1999 – 1987 – 1975 – 1063 – 1951 – 1939 – 1927 - 1915 |
| Dragon | 2012 – 2000 – 1988 – 1976 – 1064 – 1952 – 1940 – 1928 - 1916 |
| Serpent | 2013 – 2001 – 1989 – 1977 – 1065 – 1953 – 1941 – 1929 - 1917 |
| Cheval | 2014 – 2002 – 1990 – 1978 – 1066 – 1954 – 1942 – 1930 - 1918 |
| Mouton | 2015 – 2003 – 1991 – 1979 – 1067 – 1955 – 1943 – 1931 - 1919 |
| Singe | 2016 – 2004 – 1992 – 1980 – 1068 – 1956 – 1944 – 1932 - 1920 |
| Coq | 2017 – 2005 – 1993 – 1981 – 1069 – 1957 – 1945 – 1933 - 1921 |
| Chien | 2018 – 2006 – 1994 – 1982 – 1070 – 1958 – 1946 – 1934 - 1922 |
| Cochon | 2019 – 2007 – 1995 – 1983 – 1071 – 1959 – 1947 – 1935 - 1923 |
| Rat | 2008 – 1996 – 1984 – 1072 – 1960 – 1948 – 1936 - 1924 |
| Taureau | 2009 – 1997 – 1985 – 1073 – 1961 – 1949 – 1937 - 1925 |

Outre l'intérêt que je porte aux symboles astrologiques chinois, les pièces sont d'une rare beauté. Frappées en Épreuve numismatique, elles arborent des motifs mats sur champ brillant. De plus elles sont toutes protégées dans une capsule de plastique (sauf le médaillon). C'est une magnifique collection que j'ai exposé à quelques reprises lors d'Expositions, et que je ne me lasse pas d'apprécier.

Merci de partager mon coup de cœur numismatique. J'ai hâte de connaître les vôtres.

*Diane*

NDLR : Une nouvelle série sur le même thème a été lancée par la Monnaie royale canadienne en 2010. Les 12 pièces étaient disponibles en deux modèles différents. Le premier modèle présentait une pièce ayant la forme d'un lotus mesurant 38mm. L'autre modèle présentait des pièces rondes de 38 mm avec des illustrations différentes pour chaque animal. Elles avaient également une valeur de 15 $ et étaient frappées en argent. Ces deux séries ont été beaucoup moins populaires que la première, probablement en raison de la forme, du manque de couleur et de la redondance du thème. Et depuis, d'autres pièces ont été émises en lien avec ce thème.

## Articles souvenir de l'ANFC à vendre

médaille CANADA 150 **18 $**

épinglette **5 $**

casquette **15 $**

La vente de ces items souvenir est l'un de nos rares moyens de financement. Aidez-nous à continuer à produite un bulletin de grande qualité tout en étant fiers d'arborer le logo de l'ANFC.

Faites votre chèque à l'ordre de Yvon Marquis C.P. 2001, Rimouski, Qc. G0L 1B0

# MÉDAILLES A VENDRE

### Médailles pour le 100e anniversaire du Pont de Québec

**Édition limitée à seulement 100 pièces de chaque métal**

### Médailles pour le 125e anniversaire du Château Frontenac

**Édition limitée à seulement 125 pièces au fini cuivre 25 $ chacune**

Contactez Yvon Marquis ymarqui@globetrotter.net

## LA MONNAIE ROYALE CANADIENNE SOULIGNE LE 40e ANNIVERSAIRE DE SA PIÈCE D'INVESTISSEMENT « FEUILLE D'ÉRABLE EN OR » EN LANÇANT UNE ÉDITION SPÉCIALE DE CETTE PIÈCE EN OR DE RENOMMÉE MONDIALE

Dans un communiqué diffusé le 1er février dernier, la Monnaie royale canadienne a annoncé le lancement d'une édition spéciale 40e anniversaire de sa Feuille d'érable en or, une pièce d'investissement que l'industrie mondiale des métaux précieux considère maintenant comme étant la référence à laquelle doivent se mesurer toutes les autres pièces d'investissement en or.

Le communiqué mentionne : « Lorsque la Feuille d'érable en or a vu le jour en 1979, dans le cadre d'un projet pilote visant à transformer de l'or canadien en pièce d'investissement en or pur, bien peu de gens auraient pu prédire le succès aussi éclatant que durable de cette pièce acclamée, comptant à ce jour près de 30 millions d'onces vendues. Quarante ans plus tard, la Feuille d'érable en or est la pièce d'investissement en or la plus populaire au monde, dotée de multiples caractéristiques de référence dont une pureté inégalée, des microgravures au laser et la technologie anticontrefaçon ADN pour produits d'investissement. La Monnaie commencera à expédier cette pièce de 1 oz en or pur à 99,99 % édition limitée ce mois-ci à ses distributeurs officiels de produits d'investissement.

La Monnaie royale canadienne est extrêmement fière d'avoir su s'imposer comme chef de file du Marché mondial, en rehaussant constamment le degré de pureté et de sûreté de sa pièce d'investissement Feuille d'érable en or, a déclaré Jennifer Camelon, présidente intérimaire de la Monnaie royale canadienne. Notre Feuille d'érable en or 40e anniversaire rend aussi hommage au talent et à l'ingéniosité de nos employés, qui ont permis à la Monnaie d'offrir à nos clients la meilleure pièce d'investissement en or au monde. »

Conçue pour souligner une réussite purement canadienne, la pièce spéciale Feuille d'érable en or 40e anniversaire est entièrement faite d'or extrait de mines canadiennes. Son revers comporte une magnifique gravure de la célèbre feuille d'érable à sucre signée Walter Ott, à laquelle s'entremêle le nombre 40, motif mis en valeur par des finis contrastants. L'avers familier, à l'effigie de Sa Majesté la reine Elizabeth II, selon Susanna Blunt, porte la double date 1979-2019.

Comme la pièce d'investissement Feuille d'érable en or pur à 99,99 % à laquelle elle rend hommage, cette pièce anniversaire possède un fini distinctif composé d'un éventail de lignes radiales méticuleusement usinées. Le motif au revers comporte une marque de sécurité microgravée en forme de feuille d'érable dans laquelle est inscrit le nombre « 19 », année d'émission de la pièce. Cette pièce, d'une valeur nominale de 50 $ et dont le tirage mondial est limité à 15 000 exemplaires, se vend à l'unité, en tube de 25 pièces ou en boîte (*monster box*) de 500 pièces.

***Conformément au modèle de distribution privilégié par les principaux émetteurs de produits d'investissement du monde, la Monnaie ne vend pas ses produits d'investissement directement au public. Les acheteurs désirant se procurer les nouvelles pièces d'investissement en or et en argent sont priés de communiquer avec un marchand de produits d'investissement de bonne réputation***

## Jetons américains qui ressemblent à des pièces de 1 cent mais qui n'en sont pas

Il arrive souvent que des collectionneurs ont en main des pièces qui ressemblent énormément à des pièces américaines mais qui sont en fait des jetons. Mais de quoi s'agit-il au juste ?

Pour avoir la réponse à cette question, il faut remonter dans le temps. Au fur et à mesure que la guerre civile progressait et qu'il devenait évident que le conflit ne prendrait pas fin rapidement, des personnes craintives du Nord des États-Unis ont amassé toute la monnaie fédérale en circulation, forçant le gouvernement à émettre de la nouvelle monnaie en papier et forçant les marchands privés à émettre des jetons devant servir de monnaie d'urgence.

Certains de ces jetons ressemblaient délibérément aux cents arborant une tête d'Indien, mais avec une différence majeure. Les graveurs des monnaies privées qui ont frappé les jetons ont ajouté le mot «NOT» au-dessus de la dénomination « ONE CENT ». Cet ajout a peut-être été apporté par peur d'être accusés de contrefaçon mais quelle que soit la raison, cela fait de ces jetons des items intéressants.

# *Non, mais c'est-tu assez LAIT …*

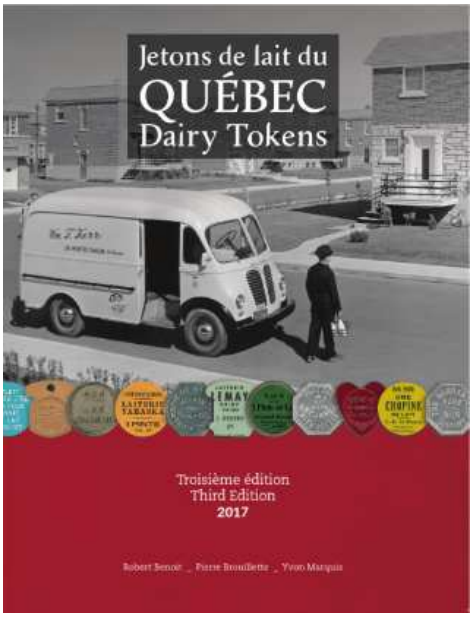


*Catalogue sur les* ***Jetons***
***69,95 $***

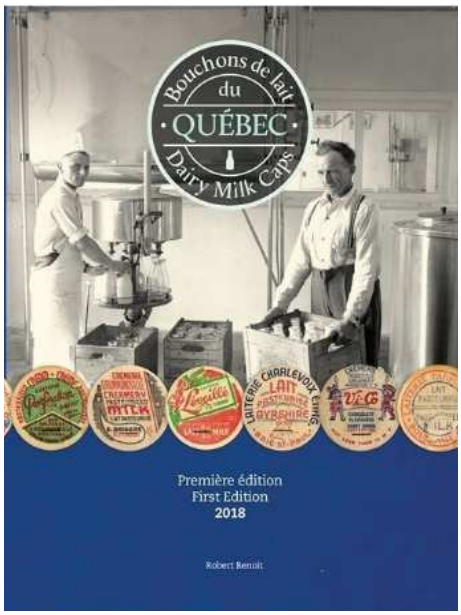


*Catalogue sur les* ***Bouchons***
***69,95 $***

## *Les deux font la paire et vous sont offerts à 130 $*

***(les frais de poste 20$ ou plus s'appliquent s'il y a lieu)***

***ymarqui@globetrotter.net***

TPM
La boutique du collectionneur
depuis 1986

VOUS TROUVEREZ UN VASTE CHOIX DE :

Monnaies et billets canadiens et étrangers
Accessoires (2X2, feuilles de rangement, tubes, etc)
Catalogues et documentation

Catalogue virtuel de 56 pages disponible en ligne

★ ★ ★ ★ ★
Magasinez en ligne
et profitez de nos nombreux rabais !
BOUTIQUE-TPM.COM

550, boul. Wilfrid-Hamel, Québec (Qc) G1M 2S6
418 524-7894
info@boutique-tpm.com

# *Expositions et Salons de collectionneurs à venir au Québec*

**Mars**

**1 - 2 - 3** **NUPHILEX Nouvelle Résidence McGill** (Monnaies, Timbres)
**3625 Ave. Du Parc, Montréal, QC** **NOUVEAU LOCAL**

**23** **Salon Achat – Vente – Échange du Club des Grands Collectionneurs**
Centre Ulric-Turcotte, 35 rue Vachon, Québec 10h à 15h

**Avril**

**14 – 15** **Postalia** Timbres, Monnaies, Vieux papiers, Cartes Postales, etc.
Complexe Sportif, 100 Grand-Chef-Tonnakona, Wendake

**27 – 28** **Salon Timbres et Monnaies**
**Association des Numismates et Philatélistes de Boucherville**
École secondaire de Mortagne, 955 de Montarville, **Boucherville**

**27 – 28** **Salon National du collectionneur Michel Laliberté** (Collections diverses)
Swift Galey, 565 des Écoles, **Drummondville** Sortie 177 Autoroute 20

**Mai**

**04** **Salon Exposition de Monnaie**
**Club de monnaie Laval/Rive-Nord**
Collège Citoyen, 4001 Boul. Ste-Rose, **Laval**

**Nous invitons les organisateurs à nous faire parvenir les détails de leurs activités.**
**Il nous fera plaisir de les publier gratuitement si elles comprennent un volet numismatique.**

**Les activités régulières des Clubs locaux sont inscrites sur notre site web**

***Changement à apporter au niveau du Club de Timbres et de Monnaies de Repentigny.***
***Voici les informations à jour :***

**Le Club de Timbres et de Monnaies de Repentigny**

Réunions le 2e mercredi de chaque mois de 18h à 20h, de septembre à juin
Au 367 Oasis Marina, Repentigny,
Pour informations contacter Daniel Légal, Président au 450 654-1445 (dlegal01@gmail.com)
ou Sylvain Thibodeau (Cartes sur table) 514-497-3768 (cartessurtable@videotron.ca)

Yvon Marquis
COURTIER EN NUMISMATIQUE
Vous avez des pièces ou billets à vendre ?
Vous recherchez des pièces ou billets ?
CONTACTEZ-MOI
ymarqui@globetrotter.net

Les éditions **Numispro**

numispro@globetrotter.net

*Le seul éditeur francophone en numismatique*

*vous propose **UN CADEAU** pour un proche ou pour vous…*

~~15 $~~ 12 $

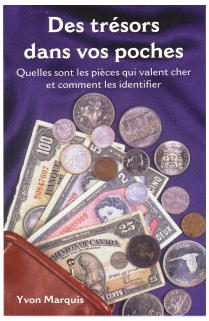


~~18 $~~ 12 $

~~18 $~~ 12 $

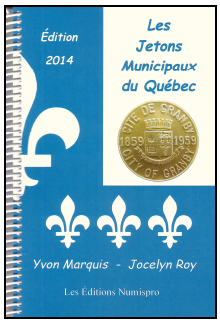


~~18 $~~ 12 $

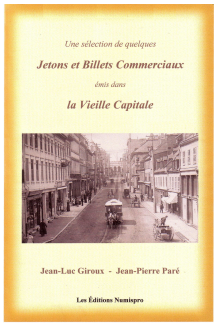


~~30 $~~ 25 $

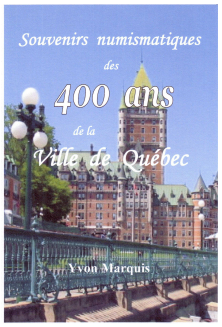


~~25 $~~ 20 $

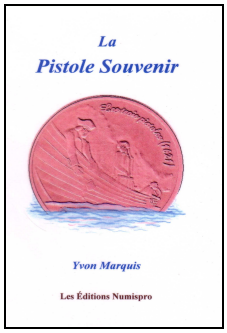


~~15 $~~ 10 $

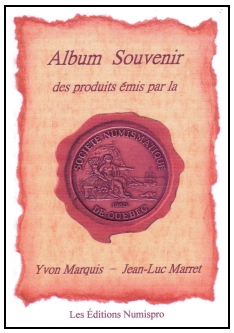


~~12 $~~ 8 $

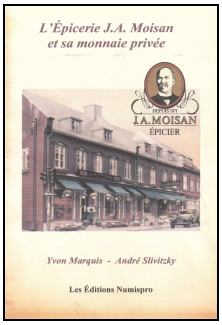


~~15 $~~ 10 $

~~35 $~~ 30 $

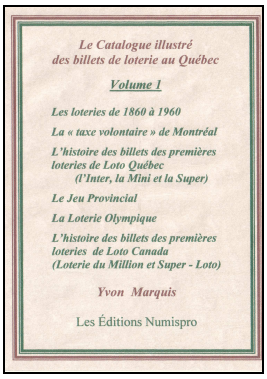


~~39,95 $~~ 30 $

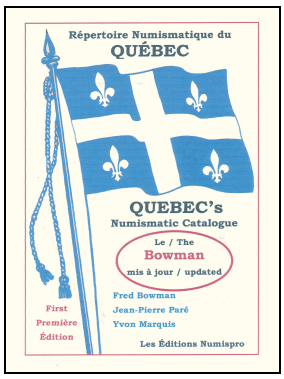


~~45 $~~ 35 $

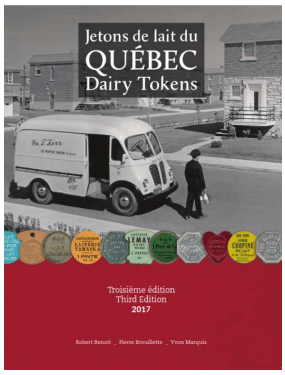


**NOUVEAU 69,95 $**

***Les frais de poste (s'il y a lieu) s'ajoutent aux prix indiqués***

Les Éditions Numispro, C.P. 2001, Rimouski, Qc. G0L 1B0

***ymarqui@globetrotter.net***

# Les Clubs numismatiques du Québec

## Le Club de Monnaie Laval et Rive-Nord

Le club de monnaie Laval et Rive-Nord fut fondé officiellement à Laval à la fin de l'été 2016. Les premières rencontres furent exploratoires à la fin 2015 et début 2016 afin de sonder l'intérêt dans la communauté du nord de Montréal. La réponse fut instantanée avec déjà 20 participants qui nous ont alimentés de plusieurs suggestions. Après 2 ou 3 réunions d'exploration, le club social fut lancé officiellement le 7 septembre 2016. Dès lors, plus de 25 membres ont adhéré au club dès les 3 premières rencontres. Les fondateurs sont Michel Robert et Stéphane Lamont qui se sont empressés de s'entourer d'une équipe (C.A.) afin d'encadrer les divers projets du club. Un total de 5 membres forme ce C.A. qui chapeaute plusieurs comités.

À ce jour, le club de Laval et Rive-Nord compte déjà plus de 75 membres et nous sommes particulièrement fiers de l'implication et de l'engagement des membres. La participation aux rencontres mensuelles le prouve avec une moyenne d'une trentaine de personnes.

Les rencontres se font le premier mercredi du mois, au merveilleux Collège Citoyen, situé au 4001 boulevard Sainte-Rose à Laval, une toute nouvelle école en pleine expansion qui nous permet de rejoindre un très grand nombre de membres facilement de par sa situation géographique. En effet, très bien située, proche des autoroutes 440 et 13, l'école comprend des installations permettant d'accueillir un grand nombre de collectionneurs en ayant à notre disposition des équipements audio-visuels permettant d'offrir des présentations sur des sujets très variés tels que monnaies, médailles, jetons, billets et même les coupons Canadian Tire. Nous avons en tout 9 rencontres sociales mensuelles qui ont lieu de septembre à mai de chaque année dont un encan entre les membres, plus un salon de monnaie ouvert à tous. Cette année, ce salon se tiendra le samedi 4 mai.

Le logo du club est le fruit de la participation de plusieurs membres qui y ont mis leur grain de sel. Il représente une pièce de monnaie avec le millésime de notre année de fondation. De plus, on y trouve une loupe, des billets et des pièces qui sont les bases de notre passion ainsi que deux fleurs de lys qui représentent notre appartenance au Québec et qui sont comme une marque de poinçon pour estamper une pièce. Nous planifions également frapper notre première médaille commémorative en 2020 pour célébrer le 5ème anniversaire du club.

Le club social est bien représenté par une diversité de collectionneurs, et il comprend quelques membres de moins de 30 ans sans oublier que nous comptons également un bon nombre de membres actifs féminins.

Pour plus d'informations sur le Club de Monnaie Laval et Rive-Nord, contactez
Michel Robert michelrobert6880@gmail.com 514-713-6880
Stéphane Lamont stephane_lamont@hotmail.com 514-773-9889

## Des Billets pour célébrer la Nouvelle Année Lunaire

Dans son édition électronique du 5 février de *Bank Note Reporter*, on faisait état de billets de banque émis pour célébrer la Nouvelle Année Lunaire.

Selon l'article, depuis plus de 30 ans, l'Année Lunaire est l'objet de pièces en or et en argent émises pour souligner l'événement. Et depuis quelques années, les billets de banque s'y sont ajoutés. On y mentionne que ces items en lien avec l'Année Lunaire sont le plus grand programme numismatique sur la planète.

Voici quelques exemples des billets qu'on y présente :

Pour en savoir plus, je vous invite à visiter le site suivant :
https://www.numismaticnews.net/article/notes-celebrate-lunar-new-year?k=Pq2daD9TvDHTAycEnp0i6hJ0E2oD7pLxvyCQNs3wzL4%3D&utm_medium=email&utm_source=newsletter&utm_campaign=nmn-kfa-nl-190205

De son côté, *World Coin News*, titrait : **L'Année du Cochon apporte plusieurs pièces**

Cet article est illustré de très nombreuses pièces frappées dans divers métaux et montrant des motifs très variés, présentant le cochon. Ci-haut trois illustrations parmi celles publiées.

Pour en savoir plus, je vous invite à visiter le site suivant :

https://www.numismaticnews.net/article/year-of-the-pig-brings-plenty-of-coins?k=Pq2daD9TvDHTAycEnp0i6hJ0E2oD7pLxvyCQNs3wzL4%3D&utm_medium=email&utm_source=newsletter&utm_campaign=nmn-kfa-nl-190205

# *Les Petites Annonces Classées*

**Cette rubrique est mise gratuitement à la disposition de ceux qui souhaitent vendre / acheter / échanger des items numismatiques.**

**Recherche** jeton municipal **en argent** émis par la ville de Sayabec en 1994, et jeton municipal **en argent** émis par la ville de Trois-Pistoles en 1989. Je suis prêt à payer 100 $ chacun. Recherche aussi Pistole 2008 (métal de base) **ymarqui@globetrotter.net**

**Recherche** exemplaires des revues « The KAYAK » et « Unusual Numismatic Objects » émises par Hanz Zoel entre le milieu des années 1960 et 1970. Si vous en avez contactez par courriel Jean- François Desrosiers, au **jfdesrosiers@protomach.ca**

**Recherche** des jetons **en argent** émis par l'Épicerie J.A. Moisan de Québec, les voici: 1983 Samuel de Champlain; 1984 Jacques Cartier; 1986 Paroisse St-Jean-Baptiste; 1987 Victoire des Patriotes; 1988 Indépendance du Bas Canada, et si possible 1987 Victoire des Patriotes **Piéfort en cuivre**, ainsi que des parchemins émis lors de l'émission des premiers billets. Merci de me contacter par courriel à **loubertothot@globetrotter.net**. Delphis Loubert.

**Gratuit** envoyez moi simplement un courriel pour recevoir mes listes de **spéciaux** sur les pièces de monnaie, billets, jetons, médailles et autres items numismatiques. C'est gratuit, sans obligation et vous pouvez vous désabonner en tout temps. **ymarqui@globetrotter.net** Pour des raisons personnelles les listes de spéciaux sont temporairement suspendues. Je souhaite pouvoir les reprendre dès que possible. Désolé.

**Vous cherchez un billet pour votre collection d'argent Canadian Tire?** Nous avons aussi plusieurs autres articles de Canadian Tire tel que cartes-cadeaux, catalogues, épinglettes, etc. Achat, vente et échange. Nous acceptons Paypal, chèques & Interac - transfert d'argent par courriel. Visitez-nous à www.ctccollector.ca. **450**-419-7914 - jayfoure@ctccollector.ca

## Le Club des Collectionneurs de Coupons Canadian Tire

Venez nous rejoindre à notre prochaine réunion au
Centre Communautaire Roussin, Pointe-aux-Trembles, 12125 Notre-Dame E. de 9h00 à midi.

| | | |
|---|---|---|
| Le 26 janvier 2019 | **Date de nos** | Le 14 septembre 2019 |
| Le 2 mars 2019 | **réunions 2019** | Le 2 Novembre 2019 |

***Le stationnement est gratuit sur place et tout le monde est bienvenu !***

Site internet : ***www.ctccc.ca*** • Courriel : ***jayfoure@ctccollector.ca***

Nuphilex
SALON DU TIMBRE ET DE LA MONNAIE DE MONTRÉAL
ON DÉMÉNAGE!
Veuillez prendre note que le prochain salon du 1 au 3 mars 2019 sera présenté à la Nouvelle Résidence Mc Gill.
À 5 MINUTES EN VOITURE OU 10 MINUTES DE MARCHE DU COMPLEXE EVO.
OÙ?
NOUVELLE RÉSIDENCE MC GILL
3625 AVE DU PARC
MTL, H2X 3P8
nuphilex.com • 514.889.7740
montrealnuphilex@gmail.com